Wijkplatform Geleen Zuid & de Kluis

Mei-Juni 2018, jaargang 13, no 1

WIJKKRANT

ZONDAG 24 JUNI 2018

van 12.00 - 17.00 UUR

JAARMARKT

Geleen-Zuid & de Kluis

LOKATIE: RONDOM WIJKSTEUNPUNT AMUSANT
(Wagenaarstraat)
THEMA "DE WIJK ALS THUIS"
o.a. KINDERVRIJMARKT, GROOT SPRINGKUSSEN, ROMMELMARKT, lekker eten en drinken, LIVE MUZIEK

Marktkraam te huur voor € 25,=
Contact 06-20034865 of secretaris@geleenzuid.nl

Wijkplatform Geleen Zuid & de Kluis

Adverteren in de wijkkrant? Oplage 6500 stuks

Formaat/plaatsing	1x adverteren	2x adverteren
1/1 voorzijde binnenkant	€ 225	€ 200
1/1 achterzijde buitenkant	€ 250	€ 225
1/1 achterzijde binnenkant	€ 200	€ 175
1/1 pagina binnenkant	€ 190	€ 165
1/2 pagina	€ 110	€ 100
1/4 pagina	€ 80	€ 75
1/8 pagina	€ 65	€ 60

Voor meer informatie kunt u contact opnemen via redactie@geleenzuid.nl

Of met voorzitter Ronald Otten 06 – 21 29 46 95 voorzitter@geleenzuid.nl

Uw vereniging gratis in de wijkkrant?

Dat is mogelijk. Er zijn wel enkele voorwaarden:

- Tekst aanleveren in Word (doc, docx) of
- Platte tekst zonder opmaak (txt)
- Maximaal 1 A4 tekst, inclusief foto's
- Foto's minimaal 150dpi (liever 300) (jpg)
- Totaal overzicht voor lay-out wens mag worden meegestuurd
- Redactie kan tekstueel aanpassen/inkorten

Twijfels? Stuur uw vraag of reactie aan:

redactie@geleenzuid.nl

Colofon *Bestuur Stichting Wijkplatform Geleen-Zuid & de Kluis*

Voorzitter Ronald Otten 06 - 21 29 46 95 voorzitter@geleenzuid.nl
Secretaris Jacqueline Goertz secretaris@geleenzuid.nl
Penningmeester Michel Penris 06 - 20 03 48 65 penningmeester@geleenzuid.nl
Redactiecommissie Piet Besselink *(vormgeving)* Ton Cuijpers, Ronald Otten, Ton Wolters redactie@geleenzuid.nl
Webmaster Geleen Zuid & de Kluis webmaster@geleenzuid.nl
Website www.geleenzuid.nl

Like us on Facebook

Like us on facebook

advertentie

SPREEKUUR

Veilige Buurten Team

Iedere donderdag van 10-12 uur van Goyenflat
en
Iedere donderdag van 10-12 uur afwisselend in de Wagenaar en Pijperflat

Veilige Buurten Team

Wordt gevormd door:

Wijkagent
Partners in Welzijn
Zo Wonen
Gemeente Sittard-Geleen

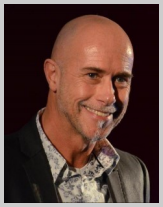

Aan de Wijkbewoners van Geleen-Zuid & de Kluis

Beste wijkbewoners,

Een wijk waarin wij met z'n allen graag willen wonen en werken, waarin we ons veilig (willen) voelen en waarin leefbaarheid een grote plaats inneemt. Om dit alles te kunnen bereiken zullen we steeds samen hieraan een bijdrage moeten leveren en elkaar ook durven aanspreken indien hiervan wordt afgeweken. Het is niet alleen een taak van de gemeente/overheid om hierin het voortouw te nemen maar juist ook een taak van ieder van ons. De gemeente is voorstander van een grotere invloed van burgers over het thema, hoe wil ik graag leven en wonen in mijn wijk/buurt/stad. Het thema: "Van Gemeente gestuurd naar Burgerinitiatief" is op 23 mei jl. de start geweest van een bijeenkomst van alle wijkplatforms en de wijkbewoners.
Op deze avond zijn tien stellingen neergelegd waarover kon worden gediscussieerd. De uitkomsten hiervan worden zo snel mogelijk bekend gemaakt en alsdan worden overhandigd aan de wethouder wijkgericht werken.

Eerder hebben wij U op de hoogte gebracht van het burgerinitiatief "parkje Bunderhof" welke wij als wijkplatform ondersteunen en faciliteren. Er hebben al diverse bijeenkomsten plaatsgevonden welke hebben geleid tot een mooi plan, een plan dat gefaseerd kan worden gerealiseerd. Op dit moment liggen er aanvragen voor sponsoring van het project. Helaas heeft dit nog niet geleid tot toezegging van financiële middelen. Ideeën hieromtrent zijn in ieder geval welkom.

Ten aanzien van het Barbaramonumentje is nu de vloer gestort, het kunstwerk wordt hier zo spoedig mogelijk op geplaatst waarna een officieel moment zal plaatsvinden met betrekking tot de opening/onthulling. De locatie van het monument is het grasveld gelegen aan de Barbarastraat tussen de zorgcomplexen Athos en Porthos. In de volgende editie van de wijkkrant, website en facebookpagina zal hierover nadere berichtgeving volgen.

Op zondag 24 juni 2018 is er weer onze traditionele jaarmarkt, met als thema: "de wijk als (t)huis". Velen van u zullen zeggen dat is toch de winnaar van de prijsvraag van WhoCares? Ja dat klopt inderdaad. Ook zij zullen hier aanwezig zijn. Maar het thema zegt meer, namelijk dat wij ons allen thuis moeten kunnen voelen in onze wijk. Daarom bent U allemaal uitgenodigd om samen met ons op de jaarmarkt te genieten van (live) muziek, leuke kraampjes, lekker eten en drinken en veel gezelligheid.

Tenslotte wens ik iedereen alvast een fijne vakantie toe en natuurlijk veel plezier op onze jaarmarkt en bedank ik iedereen die zich ook dit jaar weer vrijwillig voor ons Wijkplatform inzet. Indien U ook interesse heeft om zich hiervoor in te zetten, dan kunt U zich tot mij wenden.

Voorzitter Ronald Otten

Algemene telefoonnummers

Politie/Ambulance/Brandweer **spoed**	**112**	Partners in Welzijn	**(046) 457 57 00**
Politie **geen spoed**	**0900-8844**	Steunpunt Mantelzorg	**(046) 457 57 00**
Misdaad Anoniem	**0800-7000**	Maatschappelijk werk	**(046) 457 57 00**
Slachtofferhulp	**0900-0101**	Knooppunt Informele zorg	**(046) 423 53 35**
Melding geweld/Kindermishandeling/ veilig thuis	**0800-2000**	Hulp In Praktijk/HIP	**(046) 426 27 27**
Dier in nood	**144**	Zo Wonen	**(046) 420 96 00**
Spoedpost Westelijke Mijnstreek	**(046) 400 99 25**	Woonpunt	**(088) 050 60 70**
Avondweekend Tandarts	**(085) 773 35 77**	Wonen Limburg	**(088) 385 08 00**
Avondweekendapotheek	**(046) 410 54 26**	Thuiszorg Zuyderland	**(088) 458 88 88**
Gemeente Sittard-Geleen	**14046 of (046) 477 77 77**	Buurtzorg Geleen Zuid/Kluis	**06 - 23 37 67 21**
Uitleen hulpmiddelen MediReva	**(043) 604 92 22**		

Stadsdeelbestuurder Bert Kamphuis

Beste wijkbewoners,

Op 21 maart heeft u opnieuw uw stem kunnen uitbrengen op één van de kandidaten van de, maar liefst, 12 partijen die in Sittard-Geleen hebben meegedaan aan de gemeenteraadsverkiezingen. Alle stemmen zijn geteld en de uitslag is op het moment dat ik dit stukje schrijf, al een ruime maand bekend. Er is echter nog geen nieuwe coalitie gevormd.
Dit betekent dat het demissionaire college van Burgemeester en Wethouders voorlopig onze gemeente bestuurt tot het moment waarop de nieuwe wethouders worden geïnstalleerd. De coalitie-onderhandelingen, die momenteel worden gevoerd onder regie van de grootste partij (GOB), zullen moeten uitwijzen welke bestuurders terugkeren in een nieuw college en wie van het toneel verdwijnen. Ongeacht het resultaat van de onderhandelingen, kan ik terugkijken op een boeiende periode van vier jaar als wethouder in onze mooie gemeente. Die jaren zijn werkelijk voorbij gevlogen.
Alle contacten met inwoners, ambtenaren, collega's, bedrijven, instellingen en andere overheden heb ik zeer gewaardeerd. Dat geldt in het bijzonder voor Geleen-Zuid en de Kluis en de andere wijken in mijn stadsdeel. Ik heb hier tal van mooie initiatieven zien ontstaan, zoals de Jaarmarkt, het Buurtpreventieteam, het Veilig Buurten Team, de renovatie van Zuidhof, de opening van de Weggeefwinkel, de grote opruimactie bij de hoogbouw, het opknappen van de openbare ruimte en ga zo maar door. Als stadsdeel-bestuurder heb ik gemerkt hoe belangrijk een actieve betrokkenheid van wijkbewoners is voor de lokale politiek. Door regelmatig vergaderingen van het wijkplatform bij te wonen, ben ik steeds goed op de hoogte gesteld van zaken die in de wijk spelen. Ik dank dan ook iedereen voor de constructieve en prettige samenwerking. Mocht ik straks niet terugkeren als wethouder, dan zal ik me als raadslid ook de komende tijd actief blijven inzetten voor de gemeente.
Ook in dat geval kunt u contact met mij opnemen als u vragen op opmerkingen heeft. De gemeente Sittard-Geleen heeft de afgelopen vier jaar stevig geïnvesteerd in het versterken van de betrokkenheid van inwoners, onder andere door een wijkgerichte aanpak waarbij buurtbewoners al vroegtijdig betrokken worden bij de planning en uitvoering van projecten in hun eigen omgeving. Deze samenwerking vergroot het draagvlak voor werkzaamheden, bevordert medeverantwoordelijkheid en draagt bij aan het verkleinen van de veelbesproken afstand tussen burgers en het gemeentebestuur. Ik heb zelf mogen ervaren dat het hier best meevalt met die vermeende afstand. Dat is maar goed ook, want de gemeente is er voor u en samen werken we aan de ontwikkeling van onze stad Sittard-Geleen. Vanaf deze plek doe ik dan ook een beroep op u om ook de komende vier jaar weer samen de schouders eronder te zetten om te werken aan een prettig leefklimaat in uw wijk en in Sittard-Geleen. U kennende heb ik daar heb ik alle vertrouwen in. Hopelijk treffen wij elkaar weer tijdens de Jaarmarkt op 24 juni aanstaande!

Bert Kamphuis, stadsdeelwethouder
1 mei 2018

Op zoek naar een bedrijf, organisatie of vereniging?
In de Gemeentelijke informatiegids Sittard-Geleen
Is heel veel te vinden.
Ook digitaal bereikbaar via:

www.lokaaltotaal.nl/sittard-geleen

Boordevol informatie:
Rampenwijzer, Gemeentelijke informatie, Jong & Oud
Wonen, Vrije tijd, Dieren,
Adressenlijst A-Z en Bedrijven in de Regio

Buurtvereniging ‘t Kluuske

Beste buurtbewoners,

Afgelopen jaar is een nieuwe buurtvereniging geboren in de wijk ‘de Kluis’ genaamd Buurtvereniging ’t Kluuske.
Een buurtvereniging voor iedereen woonachtig in de wijk de Kluis!

Wij stellen ons als doel om het onderlinge contact, de gezelligheid en de ontspanning in de buurt te bevorderen. Om dit doel te verwezenlijken organiseren wij gedurende het hele jaar diverse activiteiten, denk hierbij aan de jaarlijkse nieuwjaarsbijeenkomst, paaseieren zoeken, wandelen, Bingo-middag, braderie/garagesale, Halloween, Sinterklaas etc.

Op dit moment heeft onze vereniging al 56 gezinnen, met 159 gezinsleden als lid geregistreerd.

Bent u woonachtig in het postcodegebied 6165 dan bent u van harte welkom bij onze buurtvereniging. Wilt u zich bij ons aansluiten? Stuur dan een e-mail, met uw naam, adresgegevens, de namen van uw gezinsleden + geboortedata, aan
buurtvereniging.t.kluuske@gmail.com

Contributie:
- eenpersoonshuishouden: € 17,50 per jaar
- meerpersoonshuishouden: € 25,00 per jaar

Druk & Print Service

DRUKKERIJ GELEEN

Op de Vey 60
6165 CD Geleen
Tel. 046 - 47 47 314
info@druk-printservice.nl

drukwerk
print- en kopieerwerk

textiel- en
promobedrukkingen
vanaf 1 stuk zoals
t-shirts wit of gekleurd
mokken - muismatten
bierpullen - slabbetjes

beletteringen

relatiegeschenken

plotservice
o.a. behang
zeil (met of zonder frame)
(contour)stikkers

www.druk-printservice.nl

Voortgang Nieuwbouw Parc Glana

In februari heeft een eerste klankbordgroep plaatsgevonden, bestaande uit een vertegenwoordiging van buurtbewoners, gemeente Sittard-Geleen en Zuyderland Glana.
Tijdens deze bijeenkomst werd de stand van zaken besproken en een toelichting gegeven op een aantal aanpassingen in de tekeningen. Het plan voorziet nu in 9 woningen in plaats van 10. Ook qua vormgeving zijn er aanpassingen doorgevoerd.

De leden van de klankbordgroep hebben deze aanpassingen als een verbetering gewaardeerd.

Op 21 maart heeft Zuyderland een vergunning aangevraagd bij de gemeente om het ketelhuis te slopen en een tijdelijke parkeerplaats aan te leggen. De gemeente heeft de klankbordgroep hierover geïnformeerd. Zodra deze aanvraag is goedgekeurd, zal Zuyderland concreet communiceren wanneer en welke activiteiten plaatsvinden alsmede de impact hiervan. Het bouwverkeer, dat noodzakelijk is in verband met de sloop van het ketelhuis, zal niet anders dan door de Lienaertsstraat kunnen rijden. In latere fases zal het bouwverkeer, zoals afgesproken, via de Spaubeeklaan geleid worden.

Tevens is bij de gemeente een vergunning aangevraagd voor de bouw van 9 groepswoningen in het park. Zodra dit ter inzage ligt, zal de gemeente hierover communiceren.

Er is toestemming gegeven om het archeologisch onderzoek uit te stellen tot het moment dat met de bouw in het park gestart wordt. Als dit onderzoek nu uitgevoerd zou worden, betekent dit dat de huidige grote parkeerplaats opengebroken moet worden.

De gemeente en Zuyderland werken op korte termijn een communicatieplan uit, zodra de bouw concreet begint willen zij eenieder goed informeren over alle actuele ontwikkelingen en activiteiten en daarbij behorende tijdsplanning.

Wordt vervolgd!

Met vriendelijke groet

Hanneke Hoen
Manager Glana

Bonnefanten Kunstuitleen Sittard-Geleen

Bonnefanten Kunstuitleen Sittard-Geleen

Sinds kort is in hartje Geleen een vestiging van Bonnefanten Kunstuitleen geopend. Deze nieuwe locatie aan de Markt is de afgelopen maanden intensief verbouwd en volledig opnieuw ingericht: veel licht, een kleurrijke etalage, een overzichtelijke presentatie van de kunstwerken, en professionele medewerkers voor advies. De gunstige parkeergelegenheid zorgt ervoor dat de kunst bijna letterlijk voor de deur kan worden in- en uitgeladen. Bezoek t/m medio oktober onze tentoonstelling van innovatieve Brightlands producten en maak kennis met de verrassende cross-over van kennis en kunst.

Over Bonnefanten Kunstuitleen

Vanaf 5 euro per maand kun je al een kunstwerk lenen bij de Kunstuitleen. Zo kun je op een laagdrempelige manier kennis maken met kunst, je eigen smaak ontdekken en op speelse wijze regelmatig je interieur veranderen. Als abonnee mag je zo veel lenen als je maar wilt, een spaartegoed opbouwen en de werken ook aankopen. De gevarieerde kunstcollectie bestaat uit ruim 6000 werken van gerenommeerde en jonge veelbelovende Nederlandse kunstenaars. Schilderijen, tekeningen, foto's, aquarellen en sculpturen van groot tot klein.
De Kunstuitleen is er niet alleen voor particulieren; ook bedrijven en instellingen kunnen kunst lenen, om bijvoorbeeld de werkomgeving te veraangenamen, en een abonnement op maat afsluiten.
Benieuwd naar onze kunstcollectie? Kom langs in Geleen of kijk alvast online: **www.bonnefantenkunstuitleen.nl**

Kent u uw wijk?

Deel 5: De Biesenhof

Biezenhof Geleen anno 1930.

De Biesenhof is een typische Limburgse carréhoeve met een rijke historie.
De vroegste vermelding van de naam Biesenhof stamt uit 1259. In dat jaar wordt een stuk landbouwgrond met huis door vrouwe Aleidis, de weduwe van Willem van Beekhoven, voogd van Beek verkocht aan de Duitse Orde. Deze wil hier de commanderij “Kleine Biesen" (=Biesenhof) stichten.
In dit ridderhuis verbleef de commandeur van de orde om vanuit deze plaats zijn ridders aan te sturen. De "Kleine Biesen" viel onder het gezag van de landcommanderij “Alden Biesen” bij Bilzen in België. Van oorsprong had de Biesenhof met al haar landerijen, naast een militaire taak zeker ook een agrarische functie. In 1300 behoorden zo’n 150 bunders aan akkers en weidegronden bij de Biesenhof (=150 hectare).
De Biesenhof verloor haar betekenis toen in 1468 de hoofdzetel van de commanderij in de grotere “Nieuwe Biesen” van Maastricht werd gevestigd en deze de functie van de “Kleine Biesen” overnam.

De Biesenhof als pachthoeve

Door de opheffing van de commanderij de Kleine Biesen, verviel de militaire functie en werd de Biesenhof met haar omliggende landerijen en weilanden in gebruik genomen als pachthoeve. De jaarlijkse pacht bestond destijds uit de afdracht van de helft van de hele oogst, waardoor de pachters ook wel "halfers" of "halfwinners" werden genoemd.
In de vijftiende eeuw werd deze pacht aanzienlijk minder en moet men denken aan een deel van de oogst, zoals rogge en haver, een deel van het vee, zoals lammeren en varkens, en een gedeelte van de vruchtopbrengst en kruiden.
In 1624 brandde de hoeve af en werd in de huidige vorm herbouwd. Van de oorspronkelijke gebouwen resteert niets meer. Omstreeks 1772 worden de stallen en de grote oogstschuur gebouwd. In 1795 werd de Biesenhof, inclusief de landerijen, door de Franse bezetters als "geestelijk" goed in beslag genomen en verkocht aan particulieren. Rond 1815 wordt het woonhuis opgesplitst in een eigenaarswoning en een pachterswoning.
In 2004 verlaat de familie Peters als laatste pachter en eigenaar de Biesenhof.

Het gebouw

De vier bouwvleugels van de Biesenhof zijn haaks op elkaar geplaatst zodat een gesloten binnenplaats wordt gevormd. De vierbouwdelen omvatten het woonhuis met bakhuis aan de oostzijde, de graan- of de oogstschuur aan de noordzijde, de stallen voor paarden en varkens aan de zuidzijde en de stallen voor de koeien en kippen met de grote toegangspoort aan de westzijde.
De Biesenhof is grotendeels een 17- en 18-eeuwse boerderij en is gebouwd op een of meer oudere voorgangers. Van de commanderij en de oorspronkelijke hoeve is als zodanig niets meer aanwezig.

Het woonhuis
Het oudste deel van het huidige woonhuis stamt uit de zeventiende eeuw en is vermoedelijk gebouwd na een brand in 1624. Dit kleine woonhuis bevatte nauwelijks ramen en was zoals gewoonlijk gericht naar de binnenplaats. Aan de zuidzijde van dit woonhuis werd een stal of schuur gebouwd. Deze uitbreiding moest rond 1700 wijken voor de uitbreiding van het woonhuis: het huidige zuidelijk gedeelte. Tussen 1810 en 1817 bewoonde Jan Balthasar Schoenmakers met zijn vrouw de Biesenhof. Waarschijnlijk werd toen de woning geschikt gemaakt voor dubbele bewoning, waarbij de eigenaar het zuidelijke deel betrok en de pachter het noordelijk deel.
In 1889 kocht notaris Russel de hoeve, nadat de hoeve getroffen was door een ernstige ziekte onder het vee.
Bij de komst van de familie Peters als pachter in 1907, zijn er voor het onderbrengen van de knechten een aantal veranderingen in de woning aangebracht. Rond 1925, nadat de familie Peters eigenaar werd, zijn de twee woningen verder verbeterd. Op de verdieping waar eerst de vruchtenzolder was, werd nu de slaapgelegenheid voor de knechten ondergebracht.
Het woonhuis is deels onderkelderd. De grote kelder is te bereiken via een toegang op de binnenplaats, waarbij via een gang een verbinding gemaakt is met de twee 17-eeuwse kelders onder de pachterswoning

Het bakhuis
Mogelijk stond het eerste bakhuisje ten zuiden van de eigenaarswoning.
Omdat in 1864 het oude pad tussen Geleen en Sweikhuizen, dat voorheen over de binnenplaats liep, door een grotere weg langs de buitenkant van de hoeve werd vervangen, kwam er aan de noordzijde van het woonhuis ruimte vrij voor de bouw van een groter bakhuis. Deze 19-eeuwse bakoven bestaat uit een stookhuis en een uitzonderlijk grote dubbele bakoven. De grote poort aan de overzijde van de huidige ingang werd afgebroken en de binnenplaats werd nu afgesloten door een nieuw overdekt poortje tussen de grote schuur en het nieuwe bakhuis

De schuur
Op pachthoeven in onze omgeving komen deze uitzonderlijk hoge en grote schuren wel vaker voor.
De schuur was belangrijker dan het ondergeschikte woonhuis en werd zelfs als statussymbool gezien. Hoe groter de schuur, hoe gefortuneerder de eigenaar was.
De huidige schuur is gebouwd in 1772 en werd gebruikt voor de oogstopslag. Ze was door poorten in de beide topgevels te bereiken. Doordat de poorten tegenover elkaar geplaatst zijn, konden grote karren en wagens door de schuur te rijden. Op die manier was men in staat in korte tijd grote hoeveelheden hooi en graanschoven op te slaan. Bovendien werd op deze manier de oogst gescheiden gehouden van de mestvaalt op de binnenplaats.
De ruimte tussen de poorten wordt ook wel de “din” genoemd; dit was de plek waar gedorst werd. Behalve de twee grote poorten zijn er ook twee deuren en ramen met hardstenen omlijstingen aan de erfzijde van de schuur. Zij dienden voor de toegang tot de schuur en waren met de ramen nodig voor de ventilatie en lichtinval bij het laden, lossen en dorsen.
Een bijzondere detail in de schuur zijn de ovale ventilatiegaten in de topgevels die aan de binnenzijde afgesloten kunnen worden door luiken .

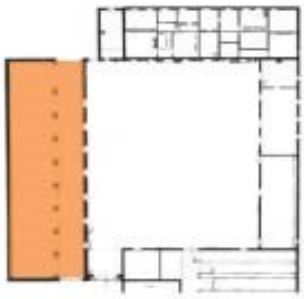

Kent u uw wijk?

Deel 5: De Biesenhof

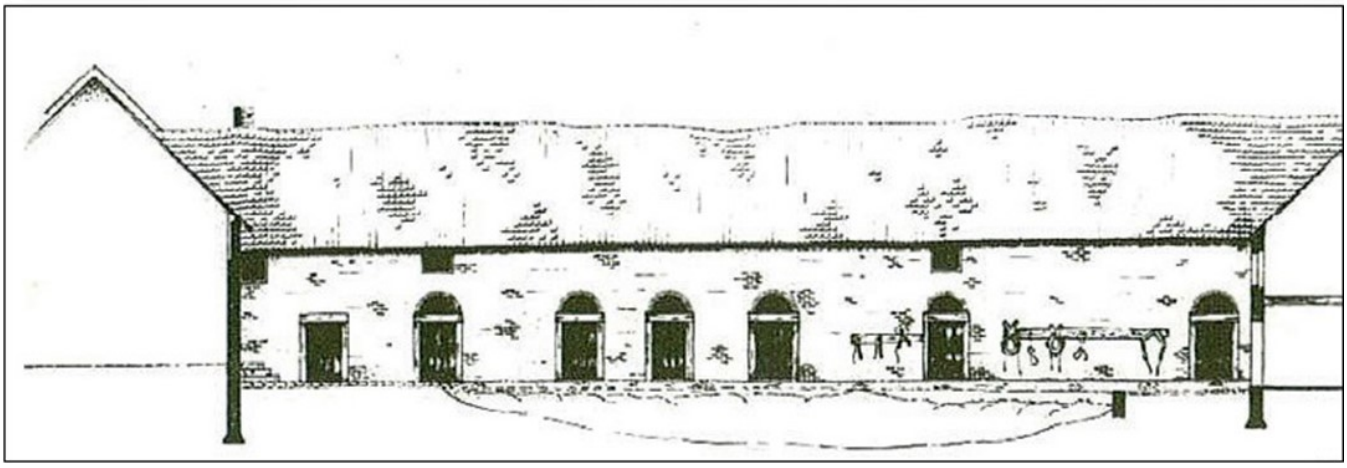

De stallen

De stallen zijn in dezelfde periode als de schuur gebouwd. Hierbij werd gebruik gemaakt van bestaande gebouwen die destijds waren uitgevoerd in vakwerk.
De paarden en de varkens werden tot na WO II in de zuidvleugel gestald en de koeienstal was in de westvleugel gevestigd. De kippen bevonden zich op de verdieping boven de koeienstal, waardoor ze veiliger waren voor bezoek van vossen en marters.
De toegangen naar de binnenplaats bestaan uit fraaie hardstenen stijlen onder een gemetselde rondboogopening, ten behoeve van ventilatie. Ook de stenen gevel van de varkens- en paardenstallen, die in1772 de oorspronkelijke vakwerkgevel verving, had dergelijke toegangen.

Eind 2004 werd gestart met de grootschalige restauratie, deze is voltooid in 2007.

Thans heeft de Biesenhof diverse bestemmingen die in het teken van gastvrijheid staan.

Bronvermelding:

Geschiedenis van Geleen.
Arthur Schrijnemakers, 1998. <deel 1, 83 - 84 >
Geschiedenis van Geleen.
Arthur Schrijnemakers, 2011. <deel 3, 280-309 >
www.biesenhof.nl

Foto's:

L. Spee, Biesenhof
T. Nolles, fotokring Geleen
Beeldbank, Heemkundevereniging

Fiets- en wandelroutes langs De Biesenhof

Wandelen door het groene Geleenbeekdal

Grensoverschrijdende natuurgebieden rondom Sittard

Rondje Sittard versie 2

Oproep voor vrijwilligers De Brug

© Joseppe Wishaupt Coördinator vrijwilligers

Een glimlach en een luisterend oor, daar gaan wij voor!

De Brug zet vrijwilligers in op verschillende aandachtsgebieden als maatjeshulp, bij mensen met dementie, bij het sterven thuis en als persoonlijk begeleider ter versterking van het sociale netwerk van een cliënt.

Als vrijwilliger zorgt u ervoor dat

- Een cliënt een gezellige ochtend of middag heeft. Denk aan samen wandelen, gezellig vertellen, een uitstapje maken, boodschappen doen of een spelletje. Of gezelschap heeft als hij/zij niet alleen kan blijven.
- Dat de mantelzorger ontlast wordt en een paar uurtjes tijd voor zichzelf heeft.

De Brug biedt aan de vrijwilliger:

- Voldoening uit het werken als vrijwilliger
- Gratis passende trainingen
- Begeleiding door professionals en deelname aan gezellige en leerzame activiteiten
- Reiskostenvergoeding

Heeft u interesse om vrijwilliger te worden?
Neem dan gerust contact met ons op.

Tfn: (046) 485 10 66 van maandag t/m vrijdag, tussen 9.00 en 13.00 uur.
Mail: info@thcdebrug.nl én website: www.thcdebrug.nl

STICHTING DE BRUG
Vrijwilligers met een glimlach

www.facebook.com/DeBrugVrijwilligersorganisatie

www.linkedin.com/company/vrijwilligersorganisatie-de-brug

STICHTING DE BRUG
Vrijwilligers met een glimlach

Graaf Huyn Dag
en
Leraren Playbackshow

Wanneer je aan oud-leerlingen van het Graaf Huyn College vraagt waar ze aan denken als ze de naam GHC-dag horen, roepen ze doorgaans enthousiast: de lerarenplaybackshow! En dat is niet gek, want het waren vaak hilarische, bijzondere en in ieder geval memorabele shows waarbij docenten zich een keer van een heel andere kant lieten zien. De leerlingen wisten vooraf niet wie er mee zou doen en bij aanvang van elke nieuwe act werd er dan ook druk gespeculeerd wie er achter de zonnebril of het leren jasje zou zitten. Maar niet alleen leerlingen kijken met plezier terug op deze shows. Dat doen de docenten en onderwijsondersteuners ook.
Zij waren immers vaak al maanden van tevoren bezig met het voorbereiden van hun optreden. Dansjes, kleding en podiumaankleding; het moest allemaal 'perfect' zijn. Ooit maakte de lerarenplaybackshow deel uit van de Asa-dag. Na de fusie werd dit de Graaf Huyn Dag. Tijdens deze dag stond het goede doel centraal. Op heel veel verschillende manieren werd er geld ingezameld. Dikwijls waren dit projecten in arme landen. De activiteiten op de dag zelf waren zeer divers. Zo werden er onder meer een modeshow, een wandel- en fietstocht, een fancy fair, een veiling en workshops georganiseerd. Naast het inzamelen van het geld had de dag nog een ander belangrijk doel en dat was om de leerlingen bewust te maken van het feit dat veel mensen het minder goed hebben en in armoede moeten leven. Door samen inzamelingsacties te bedenken en uit te voeren, konden de leerlingen nu echt iets voor een ander doen.
Na bijna veertig GHC-dagen leek de dag – tot teleurstelling van velen- te verdwijnen. In december van het vorig jaar werd de lerarenplaybackshow echter nieuw leven ingeblazen. Nu maakte de show deel uit van de projectweek van de school. Wederom was de show een groot succes en bracht ze een mooi bedrag op voor het goede doel. Nu de eerste stap gezet is, wil men doorgaan en de GHC-dag weer elk jaar op de agenda zetten. Het wachten is alleen nog op groen licht van de directie.

Graaf Huyn College

Het Graaf Huyn College is een brede interconfessionele scholengemeenschap voor voortgezet onderwijs in Sittard-Geleen. In onze moderne gebouwen bieden we voortgezet onderwijs in alle schooltypen: gymnasium, atheneum, havo en vmbo. Als kennisschool werken we nauw samen met Maastricht University. Op deze website geven we u een indruk van hetgeen we als bruisende school onze leerlingen allemaal te bieden hebben.

Je brengt heel wat mee naar Graaf Huyn. Je talent en ambitie, je interesse en energie, je persoonlijkheid en wensen. Om dat alles tot zijn recht te laten komen heb je ruimte nodig. Ruimte hebben we bij Graaf Huyn, en daarmee bedoelen we niet alleen de ruimte in onze gebouwen. We bieden vooral alle ruimte om jezelf te zijn en om je talent optimaal te ontwikkelen, bijvoorbeeld in talen, sport, kunst, techniek, exacte vakken of muziek. Graaf Huyn biedt alle ruimte om samen een mooie, leuke, spannende, bruisende en zeker ook leerzame tijd te hebben. Een tijd waarop je later met veel warmte en plezier terug zult kijken!

GHC | MUZIEK

GHC | SPORT

GHC | WERELD

GHC | TECHNIEK

GHC | KUNST

AIDAN SMITH WINNAAR GHC-AWARD 2018

Vrijdag 13 april werd voor de 20e keer, tijdens een zitting van de Michiel Foundation, de GHC-Award uitgereikt. In een goed gevulde zaal werd een aantal inspirerende toespraken gehouden door o.a. de oud-leerlingen Chaima Moutarzak (winnares GHC -Award 2010) en Mark Schmetz (trainer OCI-LIONS). Ook de huidige leerlingen waren op het podium goed vertegenwoordigd. Zo hield Teuntje Timmers (V6b, winnares GHC-Award 2016) een toespraak en waren er mooie optredens van Alyssa Simons (A3) en Robin Verkissen (H2).

Graaf Huyn College Schoolreis

© Maud Hermans *teamleider Havo 1,2 & VWO 1,2*

Graaf Huyn op pad met ruim 900 leerlingen.

Ook dit jaar ging een groot deel van de leerlingen van het Graaf Huyn College op schoolreis. Voor het eerst werd besloten om alle reizen, 3 in totaal, op dezelfde dag te plannen. Een hele klus om te organiseren omdat het ruim 900 leerlingen betrof. Leerlingen die mee wilden waren van harte welkom. En als bleek dat het niet een vanzelfsprekendheid was om deel te nemen, dan werd er intern een oplossing gezocht. Want een schoolreis hoort toegankelijk te zijn voor iedereen die dat wil. Toch?

De planning startte reeds in september met het vastleggen van de bussen. 18 stuks in totaal werden er gereserveerd. Daarnaast werd de Efteling al aangesproken om er voor te zorgen dat ongeveer 600 leerlingen vmbo en havo/vwo klas 1 samen met de begeleidende docenten op 20 april welkom zouden zijn. Phantasialand voor klassen 2 en 3 havo/vwo volgde in januari jl. Op 20 april jl. kwam die tijdige planning mooi samen. De bussen waren er allemaal, de kaartjes waren op tijd in ons bezit en het weer was werkelijk prachtig. Wat wilden we nog meer.

Terugkijkend op die dag kan ik stellen dat het een geweldig gebeuren is geweest. Geen vervelende gebeurtenissen, fijne omstandigheden en erg enthousiaste leerlingen EN collega's. Met een erg tevreden gevoel ben ik het weekend ingerold en kan maar een ding concluderen; volgend jaar weer!

LIKE ONS OP FACEBOOK!

BEKIJK ONS OP YOUTUBE!

VMBO | HAVO / ATHENEUM / GYMNASIUM | TECHNASIUM

Projectweek op de Duizendpoot

Basisschool De Duizendpoot te Geleen startte op maandag 12 maart de jaarlijkse projectweek met het voor dit jaar gekozen thema “muziek”. Geopend werd met een optreden van alle leerkrachten incl. de directeur, het was een optreden van , zoals ze het zelf noemden, “de foute fanfare”. Muziekschool Artamuse had deze eerste dag voor iedere klas een opdracht met de bedoeling om deze te laten zien op 28 maart in de Hanenhof. De opdrachten waren:

Groepen 1 en 2: knutselopdrachten met als thema “Ridders en Draken” alsmede “werelddans”.

Groep 3: thema “Heksen en Piraten”, liedjes instuderen, tekeningen maken en een Ierse dans uitvoeren.

Groep 4: met een speciale app liedjes maken gebruik makend van Boomwhackers. Bij de uitvoering zingen en dansen.

Groep 5: thema “wereldmuziek”, waarbij informatie wordt opgezocht over het land en de specifieke instrumenten, tijdens de uitvoering muziek met roffels.

Groep 6 en 7: thema “blaasinstrumenten” waarbij plastic blaasinstrumenten werden gemaakt die gebruikt werden tijdens de uitvoering, daarnaast werd er ook nog gezongen.

Groep 8: thema “popband” welke de openingsact verzorgde in de Hanenhof met het nummer “seven nation army” van The White Stripes.

Iedereen vond het spannend en bijna iedereen vond het vetcool om eens op een echt groot podium te staan en op te treden.

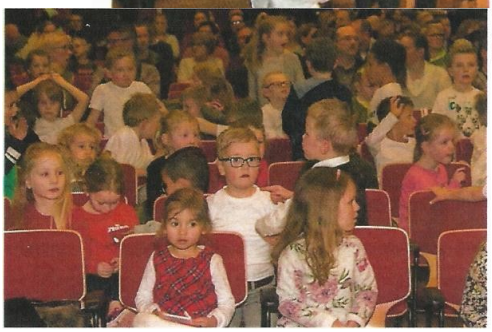

Veiligheid rondom basisscholen

© Jeroen Schoonen

De werkgroep 'Veiligheid' van het Wijkplatform maakt zich al geruime tijd zorgen over het parkeergedrag rondom dan wel in de directe nabijheid van de basisscholen in onze wijk. Met name bij aanvang van de schooltijden ontstaan vaak vervelende en gevaarlijke situaties voor weggebruikers maar nog belangrijker, de kinderen.

Een probleem dat zich bij alle basisscholen manifesteert, voorkomend uit wellicht onbezonnenheid maar overwegend uit een stuk attitude bij ouders, verzorgers en zelfs chauffeurs van taxi/BSO busjes. Steeds opnieuw worden overtredingen geconstateerd die "gelukkig" nog niet tot ongevallen hebben geleid.

Enkele voorbeelden zijn:

- dubbel parkeren;
- parkeren in een bocht óf binnen 5 meter daarvan;
- parkeren in stop- én parkeerverboden;
- parkeren voor opritten/op trottoirs etc.

De werkgroep is van mening dat dit niet langer kan, simpele basale verkeersregels worden te pas en onpas overtreden waarmee de veiligheid van de kinderen in gevaar wordt gebracht. Ook wordt met deze gedragingen natuurlijk een uitermate slecht voorbeeld gegeven. Daarom zijn we vanuit het wijkplatform gestart met een project om deze overtredingen een halt toe te roepen.

Gezamenlijk, Wijkagent, afdeling Handhaving van de Gemeente Sittard-Geleen en projectgroep wijkplatform, is samen met leerlingen uit de hogere groepen van de basisscholen, gestart met het project "gele kaart" waarbij voornoemde leerlingen samen met de wijkagent, leerkrachten en leden van het buurtpreventieteam gele kaarten uitdelen aan overtreders om daarmee een stukje bewustwording te creëren en de veiligheid te verhogen en te waarborgen. Mocht deze actie niet tot het gewenste effect leiden, dan zal in een later stadium door de Wijkagent en de afdeling Handhaving verder opgetreden gaan worden.

Let wel; op een aantal basisscholen in onze wijk heeft de afdeling Handhaving van de gemeente al een ander project ingezet. Deze basisscholen blijven voor nu even buiten beschouwing van het hierboven genoemde project. In een later stadium gaan we bekijken of deze scholen alsnog kunnen aansluiten.

advertentie

de wijk als [t]huis' in Geleen- Zuid en Kluis

Het wijkplan 'de wijk als [t]huis' stelt een voetgangersvriendelijk gebied voor vanaf het winkelcentrum Zuidhof via Bunderhof en Parc Glana tot aan de Biesenhof. Deze heet de KalleCalle, oftewel de PraatStraat. In het plan wordt ook een nieuwe woonhoeve voorgesteld op het veld achter de appartementenflat Aïda: d'n Spaanse Haof, met woningen voor jong en oud en gedeelde voorzieningen. Dit plan werd vorig jaar door de jury van de landelijke prijsvraag WhoCares gekozen als winnaar voor Geleen-Zuid en Kluis. Er wordt nu onderzocht of het plan ook gerealiseerd kan worden. Achter de schermen vinden gesprekken plaats tussen gemeente, woningbouwverenigingen en andere belanghebbende partijen. Natuurlijk is de wijk betrokken, het wordt niet een plan vóór de wijk, maar een plan ván de wijk. Het wijkplatform is actief en een aantal bewoners denkt mee. Intussen is een drukbezochte informatieavond gehouden op 7 mei 2018, waaruit gebleken is dat er heel veel interesse is in dit plan. Tijdens deze bijeenkomst zijn daarom concrete plannen gelanceerd om een bewonerscollectief op te richten. Het doel hiervan is om de projectgroep actief te ondersteunen en de betrokkenheid van de bewoners van Geleen-Zuid & de Kluis en ook daarbuiten voor dit initiatief te laten blijken bij de diverse instanties.

Bent u er ook hartgrondig voor dat het terrein achter de Aïdaflat bebouwd wordt en de nodige groenvoorzieningen worden voorzien om Geleen-Zuid op te waarderen, dan kunt u zich aanmelden via het wijkplatform.

Op 24 juni krijgt de jaarmarkt het thema 'de wijk als [t]huis', er is dan ook een speciale informatiestand met de laatste stand van zaken. Meer informatie is te vinden op: www.dewijkalsthuis.nl.

Iedereen die graag wil meedenken, of belangstelling heeft voor een hofwoning, is welkom en kan contact opnemen via deze website of via het wijkplatform. De wijk als [t]huis leeft!

Recente nieuwbouw op locatie Componistenflats, met blinde koppen.

WHO CARES?

Nog nooit waren er zoveel mensen 65 jaar en ouder en nog nooit woonden er zo veel mensen alleen. De landelijke prijsvraag WHO CARES vroeg om na te denken over de na-oorlogse woonwijken. WHO CARES is een oproep aan ontwerpers en innovatieve doeners om met denkers uit andere sectoren gezamenlijk hun idee voor toekomstbestendige wijken te verbeelden. Hoe kunnen we woonwijken zo inrichten dat iedereen zelfstandig, gezond en comfortabel in eigen huis en vertrouwde omgeving kan blijven wonen. Deze website vertelt het verhaal van "de wijk als [t]huis", het prijswinnende plan voor de wijk Geleen-Zuid en Kluis.

Locatie voormalige Componistenflat

Woonhoeve d'n Spaanse Haof

Kenmerk van een woonhof is dat de voordeuren aan de hof liggen en niet aan de straat. Via meerdere poorten kom je in de hof, een veilige en beschermende ruimte. De poorten kunnen ‘s nachts gesloten worden. Hier wonen mensen met en zonder zorgbehoefte. Voor deze mix van bewoners zijn verschillende woningtypen beschikbaar, van een kleine compacte basiswoning tot zelfs woon-werkwoningen. Een deel van de woningen wordt uitgerust met senioren-voorzieningen en een basis pakket domotica dat uitgebreid kan worden naar behoefte. De hof kan per locatie, kavelgroote etcetera, uit de verschillende bouwstenen / woningtypen samengesteld worden. Een grote schuur met bergingen en werkplaats verdeelt de hof in twee sferen, een rustige plek en een meer actief deel. Bewoners kunnen natuurlijk zelf invulling geven aan de hof.

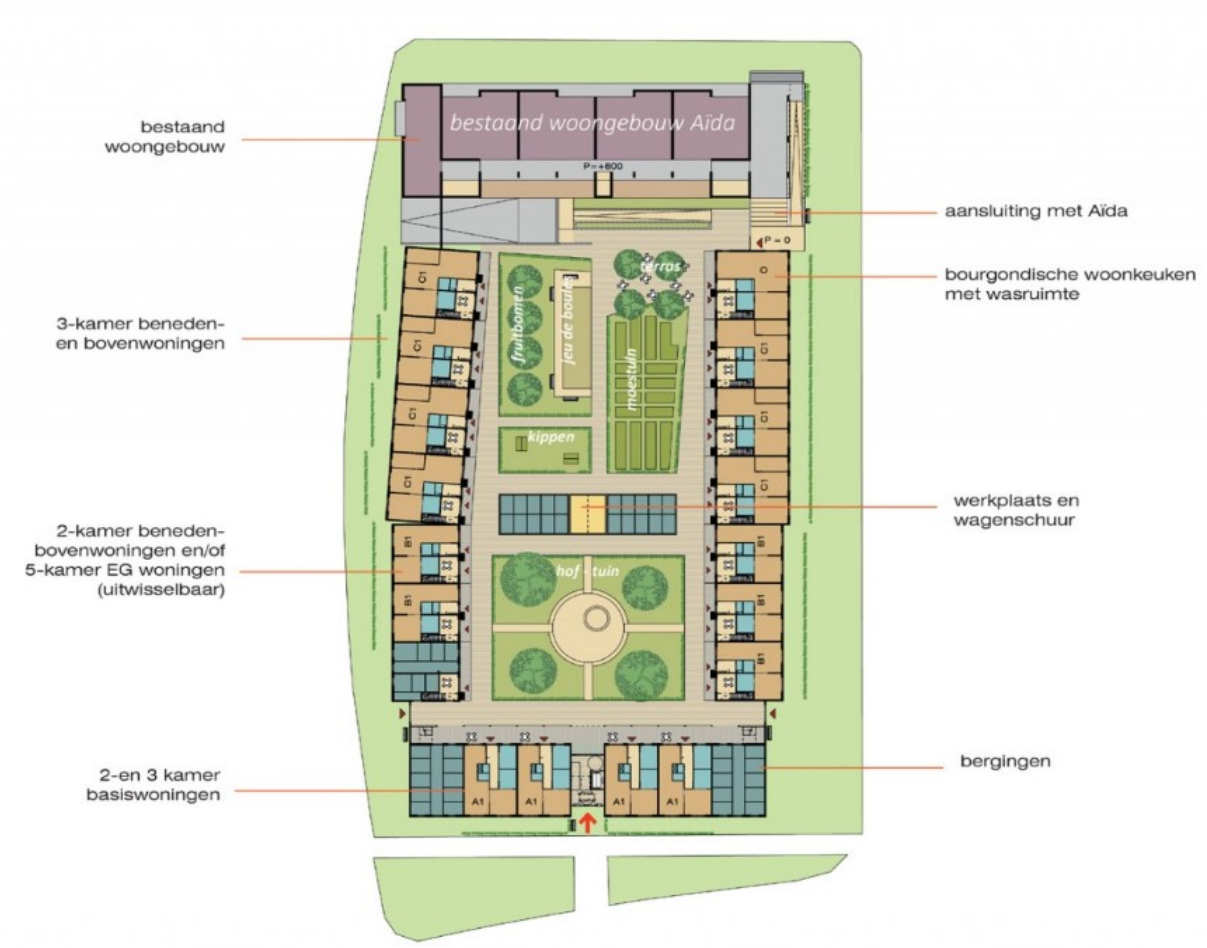

advertentie

OP ZUIDHOF

NIEUW

MESTROM

BROOD & BANKET

7 DAGEN PER WEEK OPEN!

maandag t/m donderdag

BROOD DAG 3+1 GRATIS*

* Geldig op het hele assortiment . Goedkoopste brood is gratis. Alleen voor hele broden. 1 dag van tevoren bestellen.

WWW.FACEBOOK.COM/BAKKERIJMESTROM

WWW.MESTROM.NL

winkelcentrum ZUIDHOF

uw winkelcentrum. Service met een glimlach

ATES MARKT V.O.F.

Groenten - Fruit

Zuidhof 19-20

6164 BA Geleen

Tel (046) 474 29 35

www.atesmarkt.nl NEDERLAND

WINKEL ZUIDHOF MESTROM

BROOD & BANKET

OPENINGSTIJDEN

ma: 9.00 - 18.00 uur
di-vr: 8.00 - 18.00 uur
za: 8.00 - 17.00 uur
zo: 10.00 - 14.00 uur*

ZUIDHOF 27 - GELEEN - 046 - 7820544

*met uitzondering van feestdagen MESTROM.NL

SUBWAY

Zuidhof 25 - 26

(046) 428 24 46

SERVICE APOTHEEK Apotheek Zuidhof

"Persoonlijk, betrokken en deskundig"

Zuidhof 28

(046) 475 53 55

Laura's Bloem Idee

Zuidhof 33 - 34

FLEUROP

Kaasspecialist FROMAGERIE zuidhof

(046) 474 01 65

PLUS

PLUS Vijgen

Zuidhof 11

(046) 423 79 00

Kapsalon Edwin

Zuidhof 36

(046) 474 23 37

Meens Dranken

Zuidhof 33

DE ONDERNEMERS VAN ZUIDHOF WENSEN U EEN MOOIE ZOMER

Friture DE KABOUTER

etos

EETHUIS Melody

Zuidhof 8

BESTEL ONLINE

LUXE BROOD- en BANKETBAKKERIJ VAN DEN BONGARD

Zuidhof 14

(046) 711 17 88

Friture Muller

Zuidhof 31

61264 BA Geleen

Tel (046) 474 81 01

winkelcentrum ZUIDHOF

Hendriks

Bloemen Planten Woondeco

Sfeer & Meer

Zuidhof 15 (046) 423 79 10

dit&dat

Zuidhof 23-24 (046) 475 61 16

www.dit-dat.nl